

ΘΕΣΜΙΚΟ ΠΛΑΙΣΙΟ

ΠΡΟΣΒΑΣΗ ΤΩΝ ΑΜΕΑ
ΣΤΙΣ ΑΘΛΗΤΙΚΕΣ ΕΓΚΑΤΑΣΤΑΣΕΙΣ

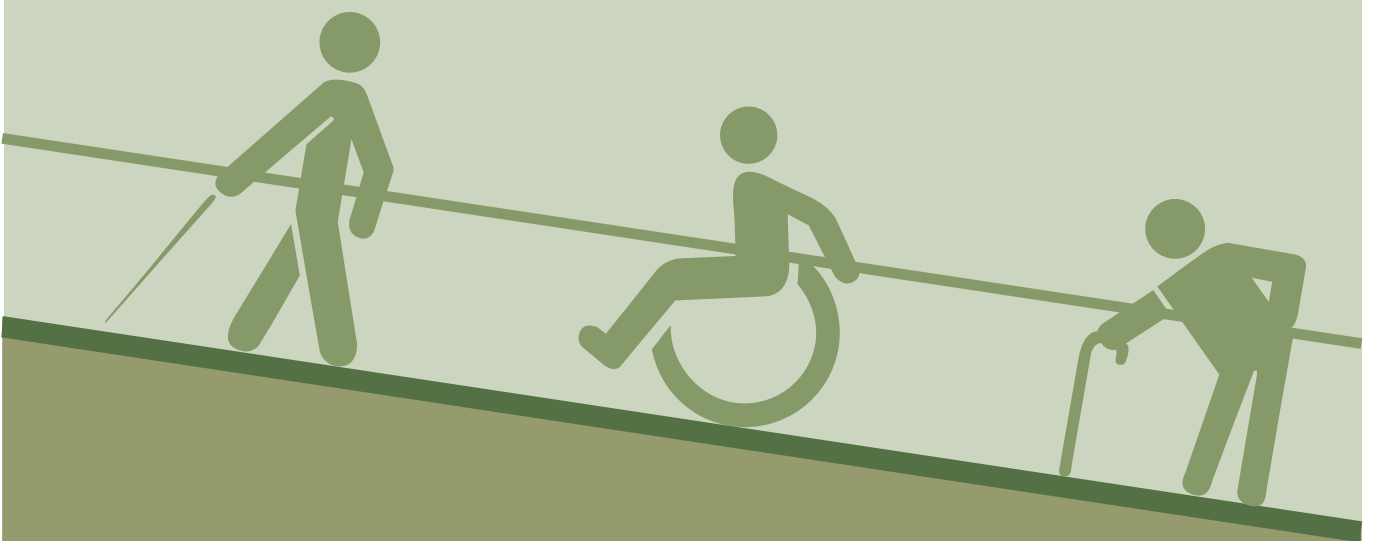

ΓΕΝΙΚΗ ΓΡΑΜΜΑΤΕΙΑ ΑΘΛΗΤΙΣΜΟΥ
ΔΙΕΥΘΥΝΣΗ ΜΕΛΕΤΩΝ
ΤΜΗΜΑ ΠΡΟΣΒΑΣΙΜΟΤΗΤΑΣ ΑμεΑ

ΑΘΗΝΑ ΦΕΒΡΟΥΑΡΙΟΣ 2012

ΣΥΝΤΑΞΗ ΤΕΥΧΟΥΣ

ΦΟΙΦΑ ΘΕΜΙΣ

Προϊσταμένη τμ/τος Πρσβ/τος ΑμεΑ
Αρχιτέκτων Μηχανικός

ΜΠΟΥΖΑΝΗ-ΓΕΓΙΟΥ ΣΤΑΜΑΤΙΑ

Εργοδηγός Σχεδιάστρια

ΔΡΟΣΟΥ ΑΛΕΞΑΝΔΡΑ

Γραφίστας



**ΕΛΛΗΝΙΚΗ ΔΗΜΟΚΡΑΤΙΑ
ΥΠΟΥΡΓΕΙΟ ΠΟΛΙΤΙΣΜΟΥ & ΤΟΥΡΙΣΜΟΥ
ΓΕΝΙΚΗ ΓΡΑΜΜΑΤΕΙΑ ΑΘΛΗΤΙΣΜΟΥ
ΓΕΝΙΚΗ Δ/ΝΣΗ ΥΠΟΣΤΗΡΙΞΗΣ ΑΘΛΗΤΙΣΜΟΥ
Δ/ΝΣΗ ΜΕΛΕΤΩΝ ΑΘΛΗΤΙΚΩΝ ΕΡΓΩΝ
ΤΜΗΜΑ: ΠΡΟΣΒΑΣΙΜΟΤΗΤΑΣ Α.μ.ε.Α.**

Ταχ. Δ/ση: Λ. Κηφισίας 7
115 23 Αμπελόκηποι-ΑΘΗΝΑ
Πληροφορίες: Ε. Φοίφα
Τηλέφωνο: 213 1316818

**Αθήνα, 5 Μαρτίου 2012
ΤΥ-Δ8/Φ550/24/Υ.Σ**

ΠΡΟΣ:
Γραφείο Γενικού Γραμματέα Αθλητισμού
(Υπόψη: κα Πατελάρου)

**ΘΕΜΑ: Υποβολή Τεύχους:
«Θεσμικό Πλαίσιο Προσβασιμότητας Α.μ.ε.Α. για τον σχεδιασμό των Αθλητικών
Εγκαταστάσεων»**

Το Τεύχος αυτό συντάχθηκε σύμφωνα με το Π.Δ. 77/1985 άρθρο 6 και ΠΔ.90/2007(ΦΕΚ107Α'/23-5-2007 - που καθορίζει τις αρμοδιότητες του Τμημ/τός Προσβασιμότητας Α.μ.ε.Α. στην Δ/ση Μελετών .

Έχουν καταγραφεί και περιλαμβάνονται σε αυτό όλοι οι Νόμοι , Εγκύκλιοι και Αποφάσεις σχετικά με τις απαιτήσεις προσβασιμότητας των Α.μ.ε.Α, όπως έχουν δημοσιευτεί από τους Δημοσίους φορείς (1996-2009) και είναι επιβεβλημένο να λαμβάνονται υπ όψη ειδικότερα για τον σχεδιασμό των αθλητικών εγκαταστάσεων, αλλά και γενικότερα για την κτιριακή υποδομή ΥΠΠΟ/Γενικής Γραμματείας Αθλητισμού.

**Ο Προϊστάμενος της Δ/σης
Μελετών Αθλητικών Έργων**

ΕΥΤΥΧΗΣ ΕΥΤΥΧΙΔΗΣ
Μηχανολόγος Μηχανικός

ΕΠΙΣΥΝΑΠΤΟΝΤΑΙ

-Ένα Τεύχος

Εσωτερική Διανομή

- 1.Γραφείο Υφυπουργού
- 2.Γραφείο Γενικού Γραμματέα Αθλητισμού
3. 4.Γραφείο Αθλητικού Σχεδιασμού
- 5.Δ/ση Δ' (Με το Συνημμένο)
6. Δ/ση Δ' - τμήμα Προσβ.ΑΜΕΑ
7. Δ/ση Δ' – τμήμα Προσβ.ΑΜΕΑ κα.Ε.Φοίφα
8. Α.Τ.Υ.



**ΕΛΛΗΝΙΚΗ ΔΗΜΟΚΡΑΤΙΑ
ΥΠΟΥΡΓΕΙΟ ΠΟΛΙΤΙΣΜΟΥ ΚΑΙ ΤΟΥΡΙΣΜΟΥ
ΓΕΝΙΚΗ ΓΡΑΜΜΑΤΕΙΑ ΑΘΛΗΤΙΣΜΟΥ
ΓΕΝΙΚΗ Δ/ΝΣΗ ΥΠΟΣΤΗΡΙΞΗΣ ΑΘΛΗΤΙΣΜΟΥ**

**Δ/ΝΣΗ ΜΕΛΕΤΩΝ ΑΘΛΗΤΙΚΩΝ ΕΡΓΩΝ
ΤΜΗΜΑ :ΠΡΟΣΒΑΣΙΜΟΤΗΤΑΣ ΑΜΕΑ**

Ταχ. Δ/ση: Λ. Κηφισίας 7
115 23 Αμπελόκηποι - ΑΘΗΝΑ

Πληροφορίες: Ε. Φοίφα

Τηλέφωνο: 213 1316818

**ΥΦΙΣΤΑΜΕΝΟ ΘΕΣΜΙΚΟ ΠΛΑΙΣΙΟ ΠΡΟΣΒΑΣΗΣ ΤΩΝ ΑΤΟΜΩΝ ΜΕ ΑΝΑΠΗΡΙΕΣ
ΣΤΟΥΣ ΧΩΡΟΥΣ ΑΘΛΗΣΗΣ ΚΑΙ ΣΤΑ ΚΤΙΡΙΑ ΑΡΜΟΔΙΟΤΗΤΑΣ ΤΟΥ ΥΠ. ΠΟ ./ΓΕΝΙΚΗΣ
ΓΡΑΜΜΑΤΕΙΑΣ ΑΘΛΗΤΙΣΜΟΥ**

A. Το Σύνταγμα της Ελλάδος

Κατά την αναθεώρηση του Συντάγματος της Ελλάδος, στο άρθρο 21 παράγραφος 6, αναφέρεται ότι «Τα άτομα με αναπηρίες έχουν δικαίωμα να απολαμβάνουν μέτρων που εξασφαλίζουν την αυτονομία, την επαγγελματική ένταξη και τη συμμετοχή τους στην κοινωνική, οικονομική και πολιτική ζωή της χώρας».

B. Τα δικαιώματα του Ευρωπαίου πολίτη

Η Ευρωπαϊκή Ένωση στο κείμενο του «Χάρτη των Θεμελιωδών Δικαιωμάτων» που επεξεργάστηκαν οι 15 στη Σύνοδο Κορυφής της Νίκαιας τον Δεκέμβριο 2000 και αποτέλεσε το πρόπλασμα του μελλοντικού Συντάγματος της Ε.Ε., προέβλεψε στο άρθρο 26 «Ένταξη των ατόμων με ειδικές ανάγκες», ότι «Η Ένωση αναγνωρίζει και σέβεται το δικαίωμα των ατόμων με αναπηρίες να επωφελούνται μέτρων που θα τους εξασφαλίζουν την αυτονομία, την κοινωνική και επαγγελματική ένταξη και τη συμμετοχή», ενώ στο άρθρο 25 για τα δικαιώματα των ηλικιωμένων προέβλεψε ότι «Η Ένωση αναγνωρίζει και σέβεται το δικαίωμα των ηλικιωμένων προσώπων να διηγούν μια αξιοπρεπή και ανεξάρτητη ζωή και να συμμετέχουν στον κοινωνικό και πολιτιστικό βίο».

Γ. Υπουργείο Πολιτισμού, Γενική Γραμματεία Αθλητισμού, Τμήμα Προσβασιμότητας Ατόμων με Αναπηρίες Π.Δ. 90/2007(ΦΕΚ 107^Α/23.5.2007)

Στην Γενική Γραμματεία Αθλητισμού συστάθηκε Τμήμα Διευκόλυνσης Προσβασιμότητας Ατόμων με Αναπηρίες (ΑμΕΑ), το οποίο υπάγεται στη Διεύθυνση Μελετών Αθλητικών Έργων της Γ.Γ.Α. όπως προβλέπεται στο άρθρο 6 του Π.Δ.77/1985 και Π.Δ.90/2007(ΦΕΚ 107^Α/23-5-2007) με αρμοδιότητα την εφαρμογή του Θεσμικού Πλαισίου Προσβασιμότητας των ΑμΕΑ στις Μελέτες Αθλητικών Έργων.

Δ. Νόμοι Εγκύκλιοι και Αποφάσεις σχετικά με την εξυπηρέτηση των ΑμεΑ όπως αυτά έχουν εκδοθεί από διάφορους Δημοσίους φορείς με για τον σχεδιασμό των Αθλητικών Έργων.

1. **Π.Δ.16 /1996 (ΦΕΚ 10 Α /18.1.96)** Προσαρμογή ελληνικής νομοθεσίας περί ασφάλειας των εργαζόμενων προς τις διατάξεις της Οδηγίας 654 /89 της Ε.Ο.Κ.», άρθρο 10 παράρτημα Ι, παρ. 22 και παράρτημα ΙΙ, παρ.21.

Σύμφωνα με το παραπάνω καθιστά υποχρεωτική την πρόσβαση και εξυπηρέτηση των ΑμεΑ σε όλες τις επιχειρήσεις εκμετάλλευσης και εργασίας του ιδιωτικού και του δημοσίου τομέα, ανεξαρτήτως κλάδου οικονομικής δραστηριότητας στον οποίο κατατάσσονται. Για τις εισόδους , τους διαδρόμους, την διαρρύθμιση των χώρων εργασίας τους ανελκυστήρες και τα κλιμακοστάσια, τους χώρους υγιεινής , τα λουτρά , τις εγκαταστάσεις τον τεχνικό εξοπλισμό, θα λαμβάνονται υπόψη οι «Οδηγίες Σχεδιασμού » του ΥΠΕΧΩΔΕ ,οι οποίες έχουν εφαρμογή όχι μόνο σε κτίρια που κατασκευάζονται μετά την δημοσίευση του Π.Δ., αλλά και σε προϋπάρχοντα.

2. **Ν. 2430 /(ΦΕΚ 156 Α/10.7.96)** «Υιοθέτηση παγκοσμίου προγράμματος δράσης και κανόνων ίσων ευκαιριών για άτομα με αναπηρίες των Ηνωμένων Εθνών».

3. **Ν.2831/2000** « Τροποποίηση των διατάξεων του Ν.1577 / 1985 «Γενικός Οικοδομικός Κανονισμός και άλλες πολεοδομικές διατάξεις»(ΦΕΚ 140^Α /13.6.2000) άρθρο 18 και άρθρο 28(το άρθρο 28 του Ν. 2831 /2000 αντικατέστησε τις παρ.5α 5β του άρθρου 29 του Ν. 1577 /1985).

Το άρθρο 18 επιτρέπει , κατά παρέκκλιση των κείμενων διατάξεων, την εγκατάσταση ανελκυστήρα που εξυπηρετεί ΑμεΑ σε υφιστάμενα κτίρια, ενώ το άρθρο 28 « Ειδικές ρυθμίσεις για την εξυπηρέτηση ατόμων με ειδικές ανάγκες » επιβάλλει, να εξασφαλίζεται η οριζόντια και κατακόρυφη προσπέλαση από ΑμεΑ στους χώρους των νέων κτιρίων στους οποίους στεγάζονται υπηρεσίες του δημοσίου, Ν.Π.Δ.Δ. ,Ν.Π.Ι.Δ. ,του ευρύτερου Δημοσίου τομέα, κοινωφελείς οργανισμοί, οργανισμοί τοπικής αυτοδιοίκησης που έχουν χρήσεις συνάθροισης κοινού, εκπαίδευσης, υγείας-πρόνοιας, γραφείων και εμπορίου, καθώς επίσης και στους χώρους στάθμευσης αυτοκινήτων των κτιρίων αυτών.

Το άρθρο αυτό βελτιώνει και επεκτείνει κατά πολύ τις πρόνοιες που προβλέπονται στον Γ. Ο. Κ. του 1985 για τις προσβάσεις . Το πλάτος της εισόδου στον ανελκυστήρα γίνεται 0,85 μ και η κλίση της ράμπας 5%, ενώ επιβάλλεται η κατασκευή χώρων υγιεινής ΑμεΑ σε ποσοστό 5%των χώρων υγιεινής κοινού, στους κοινόχρηστους χώρους των οικισμών και στους χώρους των προαναφερθέντων κτιρίων όπου μάλιστα πρέπει να υπάρχει ένας τουλάχιστον χώρος υγιεινής ανά όροφο. Στα υφιστάμενα κτίρια των προηγούμενων κατηγοριών ,εκτός αυτών που στεγάζουν ιδιωτικές δραστηριότητες είναι υποχρεωτική η κατασκευή υποδομών που θα τα κάνουν προσβάσιμα και από ΑμεΑ. Ακόμη όμως και στα υφιστάμενα κτίρια που δεν είναι υποχρεωτική η εφαρμογή των παραπάνω διατάξεων , επιτρέπεται κατά παρέκκλιση κάθε γενικής ή ειδικής διάταξης ,η εγκατάσταση ή κατασκευή στοιχείων για την διευκόλυνση της πρόσβασης στους κοινόχρηστους χώρους των ΑμεΑ. Τέλος κατά τη διαμόρφωση ή ανακατασκευή των κοινόχρηστων χώρων των οικισμών , που προορίζονται για τη κυκλοφορία των πεζών , επιβάλλεται να εξασφαλίζεται η δυνατότητα πρόσβασης ΑμεΑ με οδεύσεις πεζών, οδεύσεις τυφλών , ράμπες κλίσης 5% και χώρους στάθμευσης αναπηρικών αυτοκινήτων.

4. **Ν. 3057 / 2002 (ΦΕΚ 239 Α/ 10.10.2002)** «Τροποποίηση και συμπλήρωση του Ν. 2725 / 1999(ΦΕΚ 140^Α'), ρύθμιση θεμάτων Υπουργείου Πολιτισμού και άλλες διατάξεις »,άρθρο 82 «Θέματα Ολυμπιακής Προετοιμασίας και άλλες διατάξεις»,παρ. 5

Αναφέρει ότι τα κτίρια της παραγράφου 5 του άρθρου 28 του Ν.2831/ 2000, τα οποία βρίσκονται εντός των ορίων των Ολυμπιακών πόλεων , πρέπει να γίνουν προσβάσιμα από ΑμεΑ το αργότερο μέχρι 31.12.2003 και επιβάλλει πρόστιμο σε περίπτωση που δεν τηρηθεί η προθεσμία αυτή.

5. **Ν.2725/99(ΦΕΚ 1793/Β' /6.12.2004** στο οποίο δημοσιεύεται η Κ.Υ.Α. Αρ. Οικ. 46596/22-11-04 με την οποία καθορίζονται οι λεπτομέρειες εφαρμογής του άρθρου 56α του Ν.2725/99 σχετικά με τις άδειες λειτουργίας όλων των αθλητικών εγκαταστάσεων , πλην αυτών που αφορούν ιδιωτικές σχολές και ιδιωτικά γυμναστήρια. Αφορά Απόφαση των Υπουργείων Εσωτερικών-Δημόσιας Διοίκησης και Αποκέντρωσης-Οικονομίας και Οικονομικών –Πολιτισμού-Δημοσίας Τάξης.

E. ΕΓΚΥΚΛΙΟΙ

E.1 ΥΠΕΧΩΔΕ

α. **Εγκύκλιος αρ. 14 Α.Π. ΟΙΚ.3400/27.3.91** «Έλεγχος ειδικών κτιρίων για την αυτόνομη διακίνηση ατόμων με ειδικές ανάγκες»

Επιβάλλει την υποχρέωση στις περιπτώσεις αναπαλαίωσης , επισκευών , συντήρησης , αναδιαρρύθμισης ,αλλαγής χρήσης ή προσθήκης σε υπάρχουσες κατασκευές ή δομικά έργα, όπου χρειάζεται έκδοση ή τροποποίηση οικοδομικής άδειας , να ακολουθούνται όλα τα άρθρα του Γ.Ο.Κ. 1985 και του Κτιριολογικού Κανονισμού 1989, τα σχετικά με την πρόσβαση και εξυπηρέτηση των ΑμΕΑ σε αυτά ,και όπου τα αναφερόμενα σε αυτήν δεν καλύπτονται από μεταγενέστερη σχετική νομοθεσία (π.χ. Ν. 2831/2000).

β. **Εγκύκλιος Α.Π. 8298/3.3.2004** με θέμα : «Οδηγός Τυφλών».

Αναφέρεται στις 52487 και 52488 Αποφάσεις της Υπουργού ΠΕ.ΧΩ.ΔΕ στο ΦΕΚ18/Β/02 που αφορά σε Ειδικές ρυθμίσεις για την εξυπηρέτηση των ΑμΕΑ σε υφιστάμενα κτίρια , σε κοινόχρηστους χώρους των οικισμών που προορίζονται για την κυκλοφορία πεζών , σύμφωνα με τις όδευσεις του τύπου «Σύστημα Όδευσης Προσανατολισμού και Ασφάλειας » εναρμονισμένη με τα συστήματα LOGES COC,LOCS». των χώρων της Ε.Ε.

E.2 . Εγκύκλιοι Υπουργείου Εσωτερικών ,Δημόσιας Διοίκησης και Αποκέντρωσης (ΥΠΕΣΔΔΑ) Δ/ση Απλούστευσης Διαδικασιών και Παραγωγικότητας:

α) **Εγκύκλιος αρ. πρ. ΔΙΑΔΠ/26534/2.12.96** «Εξασφάλιση πρόσβασης εμποδιζόμενων ατόμων – εφαρμογή των Οδηγιών Σχεδιασμού του ΥΠΕΧΩΔΕ για την άρση των αρχιτεκτονικών εμποδίων»

Καθιστά υποχρεωτική την εφαρμογή των «Οδηγιών Σχεδιασμού» του ΥΠΕΧΩΔΕ για όλα τα κτίρια που στεγάζουν υπηρεσίες του δημοσίου , Ν.Π.Δ.Δ. (στα οποία περιλαμβάνονται και τα πανεπιστήμια), Ν.Π.Ι.Δ. του ευρύτερου δημοσίου τομέα, κοινωφελείς οργανισμούς τοπικής αυτοδιοίκησης.

β) **Εγκύκλιος αρ. πρ. ΔΙΑΔΠ/4291/17.2.97** «Εξυπηρέτηση ατόμων με ειδικές ανάγκες από τις Δημόσιες Υπηρεσίες και τους Φορείς του Δημοσίου Τομέα»

γ) **Εγκύκλιος αρ. πρ. ΔΙΑΔΠ/Γ2Γ/6750/29.3.99** «Εξασφάλιση πρόσβασης και διευκόλυνση εμποδιζόμενων ατόμων , στις Δημόσιες Υπηρεσίες.»

Προβλέπει την υποχρεωτική εξασφάλιση πρόσβασης και διευκολύνσεων στις Δημόσιες Υπηρεσίες και Φορείς του Δημοσίου Τομέα.

δ) **Εγκύκλιος αρ. πρ. ΔΙΑΔΠ/Γ2Γ/20752/21.9.2000**

Αναφέρεται στα άρθρα 18 και 28 του Ν.2831/2000 και στην υποχρέωση των Δημόσιων Υπηρεσιών για την εφαρμογή τους.

6. « **Κτιριοδομικός Κανονισμός**»Υπ. Απόφαση 3046/3068/2000 άρθρο 3,παρ.1,άρθρο 4,άρθρο 13,άρθρο 29,άρθρο 32,άρθρο 39 (πρώην 38)

Συμπληρώνει τον Γ.Ο.Κ., όσον αφορά τους ανελκυστήρες , τα κλιμακοστάσια και τους κοινόχρηστους χώρους κυκλοφορίας πεζών.

Z. ΑΠΟΦΑΣΕΙΣ Υ.ΠΕ.ΧΩ.ΔΕ.

α) **Αρ. οικ. 52487 / 16.11.2001** «Ειδικές ρυθμίσεις για την εξυπηρέτηση ΑμεΑ. σε υφιστάμενα κτίρια » και Απόφαση ΥΠΕΧΩΔΕ αρ. Οικ. 52488 / 16.11.2002 «Ειδικές ρυθμίσεις για τη εξυπηρέτηση των ΑμεΑ σε κοινόχρηστους χώρους των οικισμών που προορίζονται για την κυκλοφορία πεζών (ΦΕΚ 18Β' /2002).

Οι δύο αποφάσεις συμπληρώνουν το άρθρο 28 του Γ.Ο.Κ. και επιβάλλουν προδιαγραφές ή μεν πρώτη στη διαμόρφωση των λειτουργικών χώρων των υφισταμένων κτιρίων που στεγάζουν υπηρεσίες του Δημοσίου, Ν.Π.Δ.Δ. , Ν.Π.Ι.Δ., ευρύτερου δημοσίου τομέα, οργανισμούς τοπικής αυτοδιοίκησης α ' και β ' βαθμίδας ,κοινοφελείς οργανισμούς ,τράπεζες και ανταλλακτήρια τραπεζών , καθώς και κτίρια με χρήση κοινού, η δε δεύτερη στην κατασκευή κοινόχρηστων χώρων.

β) **Αρ. Ν. 52907/2009 (ΦΕΚ 2621/31.12.2009)** «Ειδικές ρυθμίσεις για την εξυπηρέτηση ατόμων με αναπηρία σε κοινόχρηστους χώρους των οικισμών που προορίζονται για την κυκλοφορία πεζών .»

Προβλέπονται η εξασφάλιση Προσβασιμότητας των ΑμεΑ και προδιαγραφές που αναφέρονται: στους Κοινόχρηστους χώρους, στον Οδηγό Όδεσης Τυφλών , στα Κεκλιμένα επίπεδα, στις Επιστρώσεις δαπέδων, στον Αστικό εξοπλισμό , στους Χώρους στάθμευσης για ΑμεΑ, καθώς και στις τελικές διατάξεις για την εφαρμογή του σχετικού Νόμου.